VOTRE GUIDE DU TRADING

100% PRICE ACTION

Sommaire

Dédicace	3
A propos de moi	4
Introduction	5
Les supports et résistances	6
Inversion des rôles	8
Supports et résistances institutionnels	11
Autres supports et résistances	12
Supports et résistances dynamiques	13
Impulsion & Correction	15
Les 4 stades du marché	17
Comment déterminer une tendance?	21
Quelle unité de temps utiliser?	24
Comment s'aider des moyennes mobiles	28
Comment déterminer une consolidation?	30
Mieux décrypter les mouvements du prix	32
Les chandeliers Japonais	36
Stratégie 100% Price action « Blocs de contrats »	44
Comment bien placer votre stop loss?	50
Ressources	51
Derniers mots	52

Dédicace

Ce guide est dédié à tous les traders et apprenti traders.

Vous avez choisi un parcours difficile et je vous félicite de ne pas avoir choisie la voie facile empruntée par la plupart mais une voie qui peut vous mener à l'indépendance et la liberté à condition d'être motivé et déterminé mais surtout si vous êtes prêt à vous impliquer dans votre apprentissage du trading.

Les informations contenues dans ce guide sont purement à titre informatifs. Je ne suis pas un conseiller en investissement financier (CIF) et ni moi ni Master Feng Ltd ne pourront être tenus pour responsable de vos actions sur les marchés.

La pratique du trading comporte des risques et vous êtes prié d'en assumer l'entière responsabilité.

A propos de moi

Trader indépendant et Co-fondateur de l'Académie Française de Trading, Je Coach et forme les particuliers au métier de Trader depuis plus de 4 ans

Passionné des marchés financiers, j'ai appris auprès de Légendes du trading comme Larry R. Williams et Chris Lori mais je m'inspire également de Traders reconnus à l'international tels que Richard Dennis et Jesse Livermore.

Vous pouvez retrouver plus de détails sur mon parcours sur ma page facebook.
J'ai décidé de créer ce guide pour venir en aide aux traders apprentis. A mes débuts j'ai eu beaucoup de mal à obtenir des informations efficaces sur le trading pur appelé « PRICE ACTION » ou encore « NAKED TRADING ».

Les informations les plus importantes qui m'ont permis de réussir sur les marchés viennent essentiellement de formations étrangères et c'est en dépensant beaucoup d'argent et de temps que j'ai réussi à réunir ce qui marche le mieux sans compter les années d'entrainement.

Aujourd'hui je me suis donné pour mission de donner accès à ces informations au plus grand nombre à travers mes guides, vidéos youtube, articles de blog et posts facebook de manière complétement gratuite.

J'espère que ce guide vous sera utile et vous permettra d'améliorer vos performances de traders en améliorant vos résultats.

Bon succès et bon trading à tous !

Introduction

Avant toute chose il faut comprendre ce qui déplace le prix. Le marché est un lieu de rencontre entre acheteurs et vendeurs. Principalement les grandes institutions financières déplacent le prix en achetant ou vendant de gros volumes.

Les banques, fonds d'investissement, multinationales, fonds familiaux mais aussi tout les spéculateurs du monde entier contribuent aux échanges et fluctuations du prix.

Il est donc question d'offre et de demande et le mécanisme d'achat ou de vente influe sur les fluctuations du prix en fonction de la pression des différents intervenants sur le marché.

Qu'est ce que le Price Action? C'est l'étude pure des mouvements du prix. Les plus grands traders sont capables d'analyser sur la base des mouvements du prix sans aucun indicateurs. Les indicateurs peuvent appuyer vos prises de positions mais en aucun cas déterminer votre analyse. Ce qui nous intéresse dans un graphique c'est le PRIX et non l'interprétation que les indicateurs en font. Nous avons des yeux plus fiables que n'importe quel outil de calcul. L'analyse pure du prix suffit à être efficace et il est inutile d'encombrer son graphique au point de ne plus voir ce qui nous intéresse en priorité: Le prix.

Nous allons donc voir ensemble :

-Tout ce que vous avez besoin de savoir sur les supports et résistances.
-Les 4 stades du marché à connaître pour maîtriser votre trading
-Comment déterminer une tendance ?
-Comment identifier une consolidation ?
-Quelle unité de temps utiliser?
-Comprendre la structure du marché
-Comment vous aider des moyennes mobiles
-Comment mieux interpréter les mouvements du prix (PRICE ACTION)
-Importance des chandeliers Japonais
-Une stratégie 100%PRICE ACTION « Blocs de contrats »
-Comment placer son stop loss efficacement?

Les supports & résistances

Qu'est-ce qu'un support ou une résistance ? une ligne que l'on trace sur notre graphique ?

Les banques se fichent de nos lignes ! Chaque ligne correspond à **un prix** et c'est ça que les banques surveillent. Dites-vous que les banques, même si elles agissent avec des volumes bien plus importants que nous, cherchent à faire du profit et donc achètent à bas prix pour vendre à prix fort et inversement uniquement dans le but d'engranger des bénéfices.

Un support est une zone de prix qui offre un fort potentiel de pressions des acheteurs qui souhaitent faire décoller le prix.

Les supports & résistances

Une résistance est une zone de prix qui offre un fort potentiel de pressions des vendeurs qui souhaitent faire chuter le prix.

Rappelez-vous qu'un support ou une résistance n'est jamais une ligne fixe mais représente une zone de prix qu'il est intéressant de surveiller.

Inversion des rôles

Les supports et résistances peuvent aussi bien rejeter le prix que casser il est important de ne jamais émettre d'opinion sans avoir attendu d'indices clairs que le prix prend plus une direction qu'une autre.

Un des comportements que le prix à tendance à répéter de manière régulière est que chaque cassure de résistance ou support donne lieu à une inversion des rôles de ces derniers.

Inversion des rôles

Je m’explique !

Lorsque vous avez un support qui casse, la forte probabilité est que ce dernier agisse maintenant en tant que résistance. Les vendeurs ont pris le dessus et les acheteurs ayant perdu la main préfèrent pour la plupart larguer leurs positions d’achats en vendant leurs positions et contribuent ainsi à la continuation de la chute.

Inversion des rôles

Dans le cas opposé, vous avez une résistance qui casse, la forte probabilité est que cette dernière agisse maintenant en tant que support. Les acheteurs ont pris le dessus et les vendeurs ayant perdu la main préfèrent pour la plupart larguer leurs positions de vente en rachetant leurs positions et contribuent ainsi à la continuation de la hausse.

Nous avons vu les cas de figures concernant les supports et résistances horizontaux. Il en existe des visibles et des invisibles.

Comme on dit en matière de trading le marché a une mémoire. Les supports et résistances sont des prix auxquels le marché s'est renversé plusieurs fois dans le passé. Nous autres particuliers somment incapables d'instituer de tels renversements mais nous pouvons y participer.

Supports et résistances institutionnels

Afin d'avoir une vision plus efficace des marchés il est important d'analyser ces supports et résistances de la même manière que ceux qui font les mouvements = les banques.

Pour cela il est important de surveiller en premier lieu les supports et résistances institutionnels. Comment ?

Placez sur vos graphiques quel que soit le marché (FOREX, INDICES, ACTIONS, MATIERES PREMIERES) vos lignes de supports et résistances sur les prix ronds.

Tout les 100 Pips/Points par exemple vous allez voir à quel point le prix se « balade » toujours entre ces prix ronds. En swing surveillez les 100-250-500 Pips et en intraday les 20-50-80-00.

LES SUPPORTS ET RÉSISTANCES INSTITUTIONNELS

Autres supports et résistances

Voici une liste d'autres supports et résistances que vous pouvez surveiller :

-Haut et bas des sessions de TOKYO, LONDRES et NEWYORK
-Haut et bas de la journée précédente
-Haut et bas de la semaine précédente
-Haut et bas du mois précédent
-Haut et bas de l'année précédente

Supports et résistances invisibles :
-Points pivots journaliers, hebdomadaires et mensuels
-Niveaux de retracement et projection du Fibonacci

Vidéos utiles :
http://bit.ly/Supportsresistances

http://bit.ly/Institutionnels

http://bit.ly/Inversiondesroles

Maintenant que nous avons vu les différents supports et résistances horizontaux nous allons voir une autre catégorie de supports et résistances :

Les supports et résistances dynamiques

Il est possible d'identifier des zones d'offre et de demande à partir de moyennes mobile mais aussi de lignes obliques.

Vous pouvez ajouter à vos graphiques les moyennes mobiles exponentielles 20 ou 50 ou 200 et vous verrez que le prix est souvent rejeté de ces lignes mobiles.

Plus la moyenne est élevée, plus vous recherchez une tendance à long terme. Plus la moyenne est faible, plus la ligne sera réactive aux mouvements du prix mais sera aussi sujette aux bruits du marché.

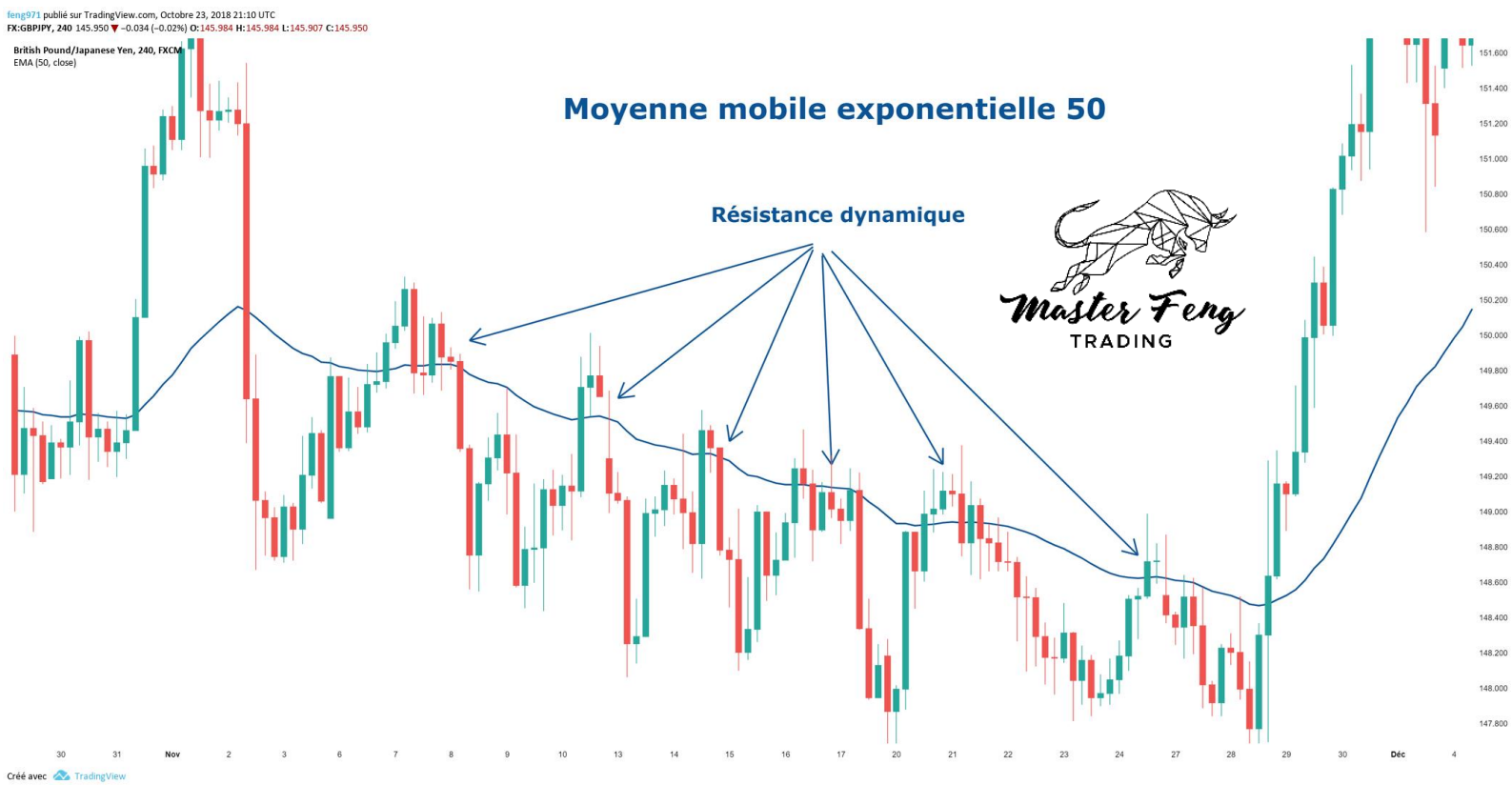

Les supports et résistances dynamiques

Impulsions et corrections

Le marché ne se déplace jamais en ligne droite. Il avance par vague et nous pouvons déterminer dans une tendance que le mouvement est porté lors d'un impulsion et qu'il est toujours suivi d'une correction aussi appelée « retracement » ou encore « respiration du marché ».

IMPULSION : Mouvement plus important avec de plus grandes bougies

CORRECTION : Mouvement plus faible avec des bougies plus courtes.

Impulsions et corrections

Astuces : Il est possible de capter une tendance avec des approches différentes. Vous pouvez attraper un retracement et donc rentrer en position dans un mouvement inverse à la tendance ou alors rentrer lors d'une cassure dans le sens de la tendance. Chaque approche comporte des avantages et inconvénients.

Lorsque vous tradez les retracements votre timing est idéal mais vous rentrez en position alors que la volatilité est faible et inverse au mouvement que vous recherchez.

Lorsque vous tradez les cassures vous profitez de la volatilité et de l'impulsion mais vous entrez tard dans le mouvement d'impulsion et faites face aux fausse cassures.

Les 4 stades du marché

Le marché ne passe que par 2 phases et donc 4 stades que l'on peut décomposer de la manière suivante :

Consolidation puis tendance et ensuite tendance vers consolidation.

Il y a donc une période de consolidation durant laquelle les différents protagonistes accumulent leurs ordres d'achats et de vente puis un des 2 groupes prend le dessus et crée ainsi une tendance.

La phase de consolidation est communément appelée phase de « RANGE »

Le premier stade est un stade d'accumulation. Après une chute le prix semble stagner, les moyennes mobiles deviennent plates et ne pointent plus vers le bas.

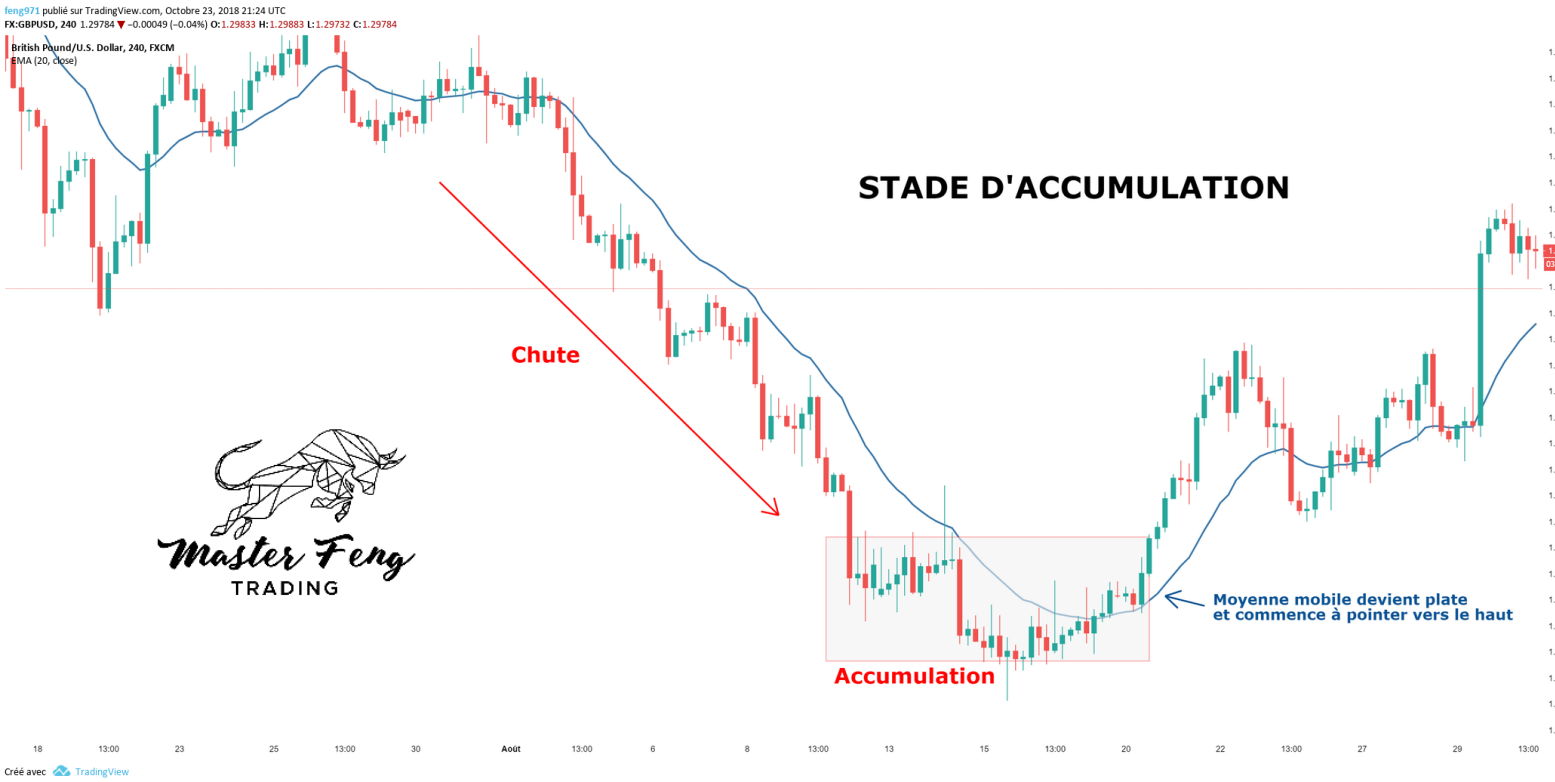

Les 4 stades du marché

Le deuxième stade est un stade de hausse durant lequel le prix décolle. La phase de consolidation est terminée et le RANGE est cassé par le haut.

Le prix montre des hauts (sommets) de plus en plus hauts mais également des bas (creux) de plus en plus hauts.

Les moyennes mobiles commencent à pointer vers le haut.

Les 4 stades du marché

Le troisième stade est un stade de distribution. Après une hausse le prix semble stagner, les moyennes mobiles deviennent plates et ne pointent plus vers le haut.

Les 4 stades du marché

Le quatrième stade est un stade de déclin durant lequel le prix chute. La phase de consolidation est terminée et le RANGE est cassé par le bas.

Le prix montre des hauts (sommets) de plus en plus bas mais également des bas (creux) de plus en plus bas.

Les moyennes mobiles commencent à pointer vers le bas.

Comment déterminer si le marché est en tendance?

Tout d'abord la première question importante lorsque vous vous posez cette question est : « Sur quelle unité de temps je cherche à identifier la tendance. »

En effet chaque unité de temps (time frame) possède sa tendance. Vous pouvez avoir une tendance haussière en journalier alors que la tendance en 15 minute (M15) est baissière.

Il faut donc déterminer votre unité de temps de prédilection que vous allez trader : Court terme, moyen terme ou long terme.

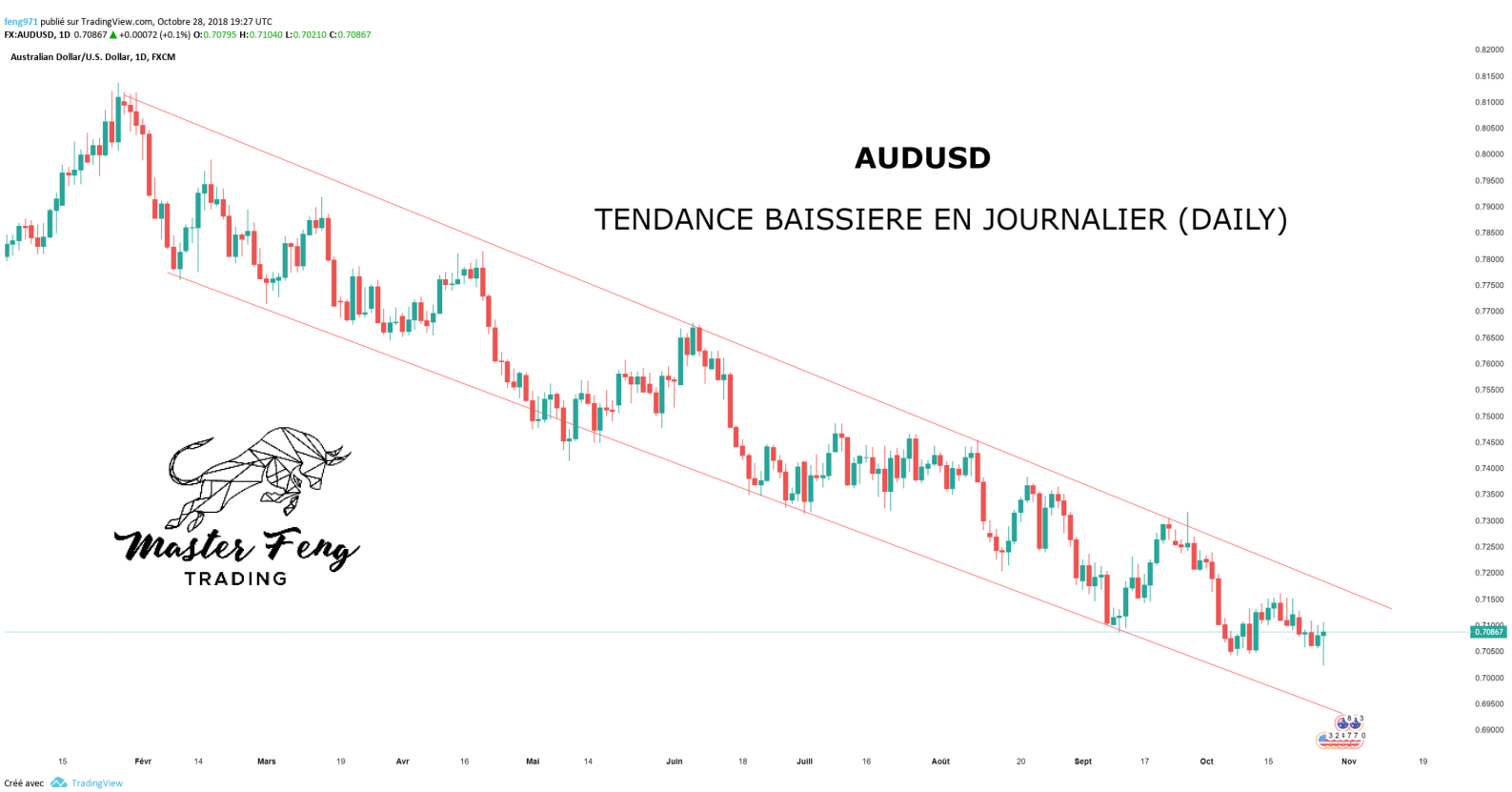

Comment déterminer si le marché est en tendance?

Il existe 2 manière simples de déterminer une tendance et plus vous entrainerez votre vision plus vous reconnaitrez les caractéristiques d'une tendance d'un simple coup d'œil.

La structure du marché ou Théorie de DOW

Dans une tendance haussière vous retrouvez des hauts de plus en plus hauts et des bas de plus en plus hauts.

Comment déterminer si le marché est en tendance?

Dans une tendance baissière vous retrouvez des hauts de plus en plus bas et des bas de plus en plus bas.

Quelle unité de temps utiliser?

Le choix du time frame pose souvent un problème au début.

On a tendance à descendre dans les plus petites unités de temps pour trouver plus d'action mais cela ne vous aidera pas à mieux trader bien au contraire.

Plus le time frame est petit plus le marché évolue vite. Pourtant la volatilité n'est pas supérieure. Vous êtes tout simplement « zoomé » dans le graphique. En quelque sorte vous avez la tête dans l'écran!

Il y a 2 réalités à comprendre pour mieux appréhender le trading concernant le choix de vos unités de temps.

1) Plus le time frame est petit plus vous êtes sensibles aux bruits du marché. Vous faites aussi face aux algorithmes des banques et devez être beaucoup plus rapide en ayant une excellente gestion du stress.

2) Le trading sur les plus petits time frames vous pousse plus facilement vers l'addiction et l'overtrading. Il est indispensable de maîtriser un marché lent avant de s'attaquer à un marché rapide.

Vidéo utile:

http://bit.ly/Strategie3unitésdetemps

Quelle unité de temps utiliser?

La règle de base pour trader est qu'il vous faudra toujours avoir une vision plus globale du marché pour être efficace.

Quel que soit votre style de trading vous aurez au minimum 2 unités de temps à observer.

Si vous tradez par exemple en swing à court terme, vous analyserez en H4 mais en vous basant sur la tendance du daily.

Si vous tradez en intraday vous analyserez en M15 en vous basant sur la tendance en H1.

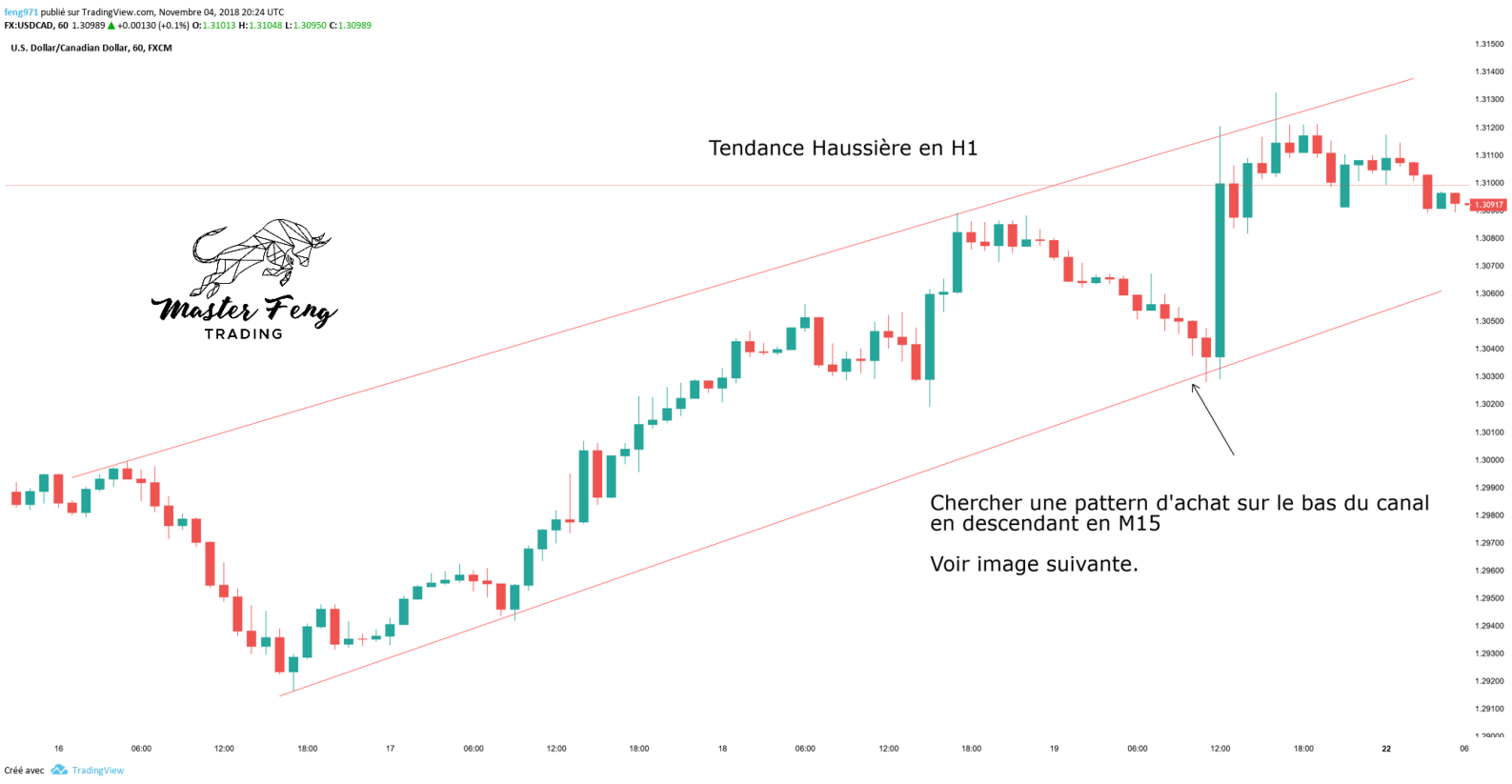

Quelle unité de temps utiliser?

Votre unité de temps qui vous sert d'analyse vous permet de trouver une entrée plus précise mais surtout en harmonie avec votre unité de temps supérieure.

Conseils si vous utilisez des indicateurs. Comme vous avez pu le remarquer le soucis c'est qu'ils peuvent vous donner des signaux opposés selon l'unité de temps.

Certains indicateurs de tendance vous donneront un signal d'achat alors que vos oscillateurs vous donneront un signal de vente.

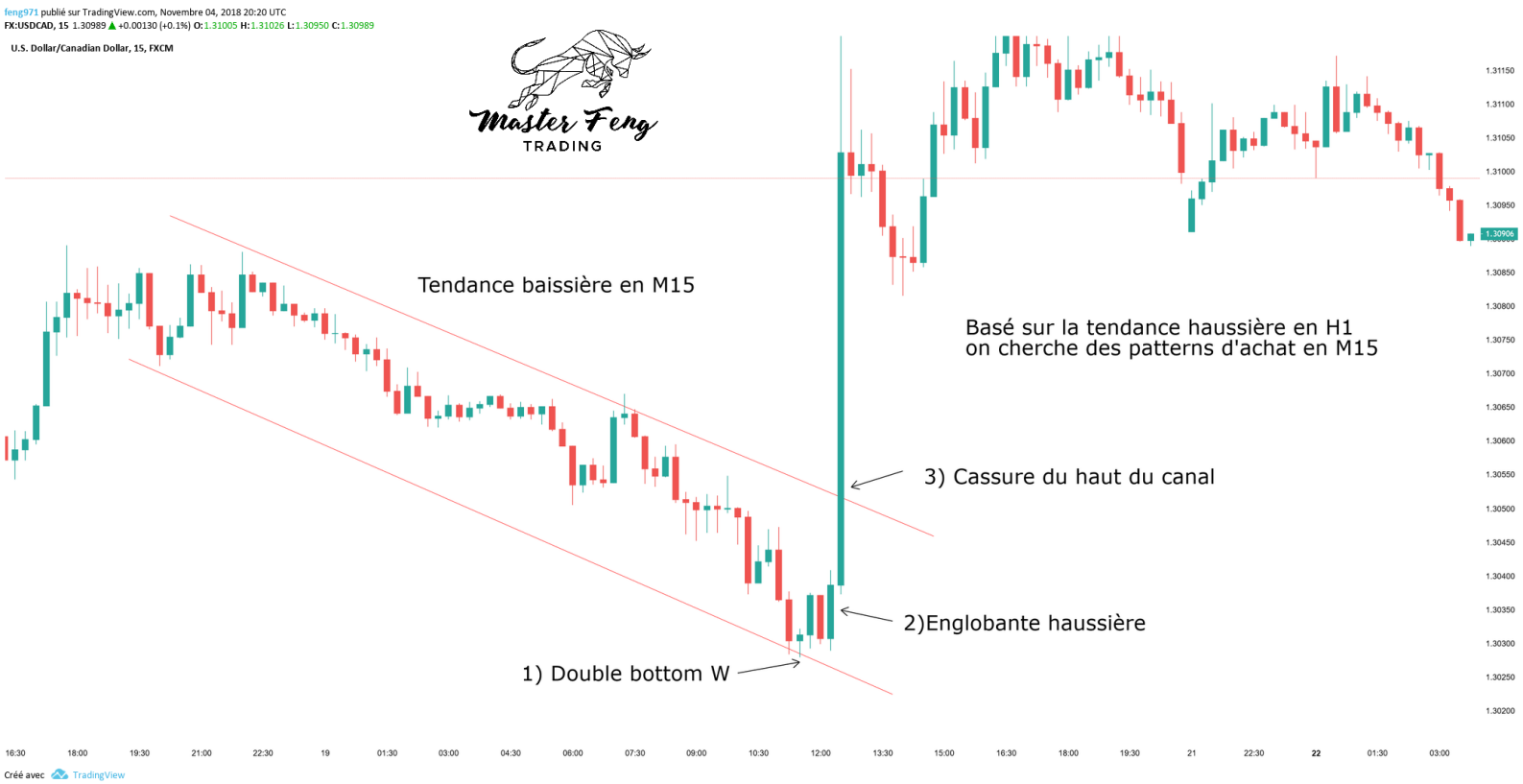

Quelle unité de temps utiliser?

La plus grande difficulté est alors de faire le tri et de trouver la combinaison efficace pour vous servir de ces indicateurs.

Pas besoin de préciser que vos indicateurs ne doivent que venir appuyer vos analyse primaires du prix et ne peuvent en aucun cas constituer à eux seuls une analyse fiable.

Exemple d'utilisation d'indicateurs.

Je vous disais juste avant de vous baser sur un time frame de prédilection puis de monter sur l'unité de temps au dessus pour chercher la tendance qui vous intéresse.

On va prendre le cas d'un tendance haussière avec les moyennes mobiles qui pointent vers le haut sur votre time frame supérieur.

Lorsque vous allez redescendre sur le time frame inférieur vous allez alors chercher des situations de support d'un point de vue price action avec des figures chartistes et chandeliers japonais mais aussi des conditions de survente sur vos oscillateurs RSI, Stochastic, Macd…

Vous cherchez une entrée toujours basée sur votre unité de temps supérieure qui vous fixe la tendance à suivre.

Les moyennes mobiles

Vous pouvez utiliser différentes moyennes mobiles en fonction de vos objectifs :

Moyenne mobile exponentielle 20 tendance à court terme

Moyenne mobile exponentielle 100 tendance à moyen terme

Moyenne mobile exponentielle 200 tendance à long terme

Si le prix se trouve au-dessus de la moyenne mobile et que cette dernière pointe vers le haut alors vous êtes en présence d'une tendance haussière.

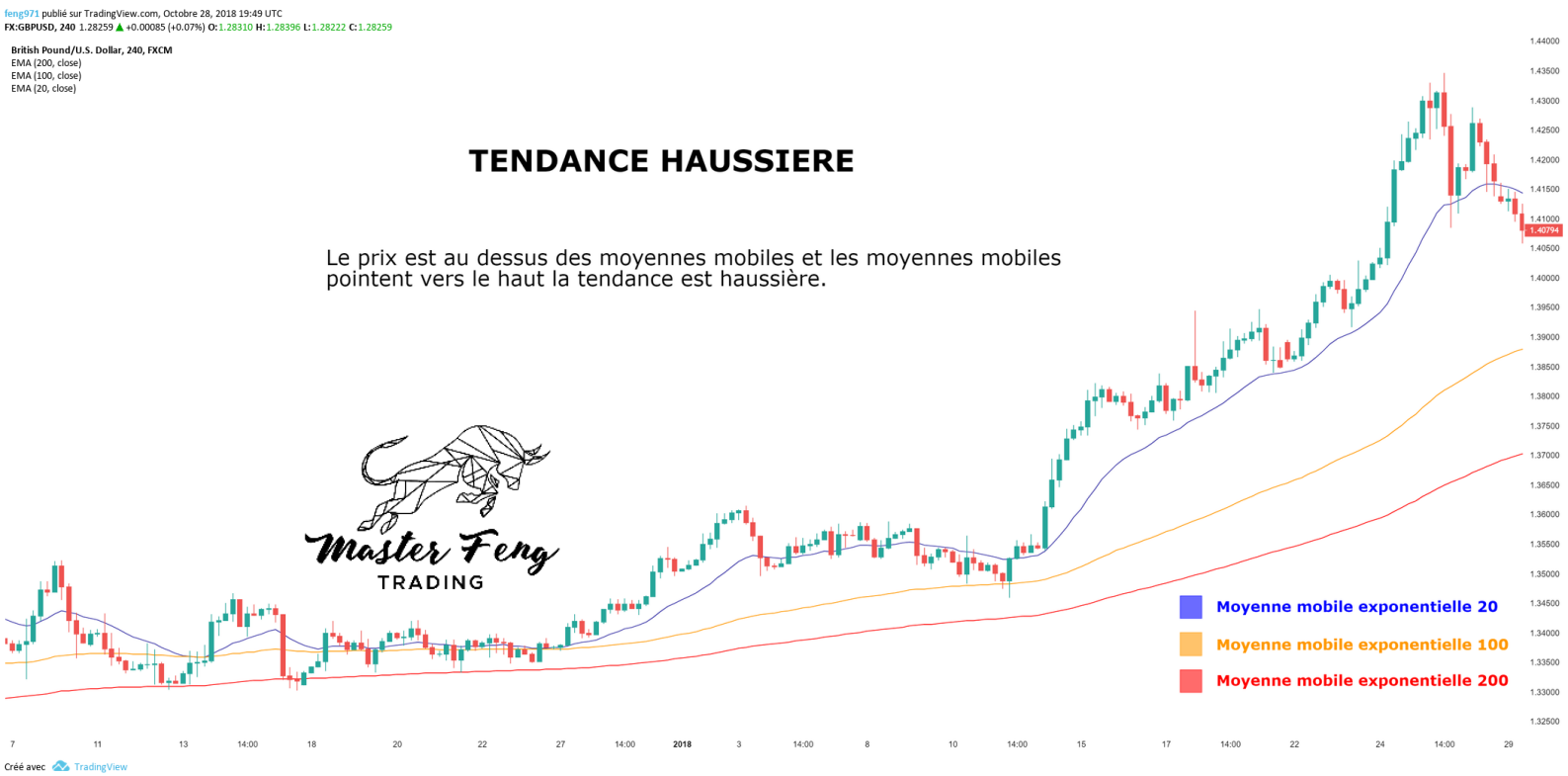

Les moyennes mobiles

A l'inverse, si le prix se trouve en dessous de la moyenne mobile et que cette dernière pointe vers le bas alors vous êtes en présence d'une tendance baissière.

Comment déterminer si le marché est en consolidation?

Un marché en consolidation ou RANGE contient le prix entre un support et une résistance.

Durant cette phase de consolidation il est possible de passer par 2 périodes qui modifient le comportement du prix.

Expansion de la consolidation

Parfois votre consolidation va s'étendre et effectuer ce qu'on appelle des fausses cassures repoussant les limites de votre consolidation initiale.

Comment déterminer si le marché est en consolidation?

Il arrive aussi que la volatilité diminue et que le prix fasse une nouvelle consolidation plus petite au sein de votre premier RANGE.

Vidéos utiles :

http://bit.ly/structuredumarche

http://bit.ly/cassuredestructure

Comment mieux décrypter les mouvements du prix?

Les mouvements sur les marchés reflètent en permanence la bataille entre acheteurs et vendeurs. Il est important de déterminer avec le plus de précision possible qui entre les acheteurs et les vendeurs ont la main pour vous positionner du côté qui vous offre les meilleures probabilités.

Pour cela nous allons étudier la profondeur des retracements et des impulsions.

La taille des chandelles offre également un indice important sur la volatilité et donc les volumes impliqués par les acheteurs ou les vendeurs.

Comment mieux décrypter les mouvements du prix?

Exemple d'impulsion de plus en plus faible

Remarquez comme les chandelles d'impulsions deviennent de plus en plus faibles.

Comment mieux décrypter les mouvements du prix?

Avant un renversement, vous remarquerez que les retracements deviennent de plus en plus profond.

Comment mieux décrypter les mouvements du prix?

Les chandelles des retracements deviennent de plus en plus larges.

Importance des chandeliers japonais.

Les chandeliers japonais offrent de belles probabilités mais doivent être toujours interprétées dans un contexte et aux alentours de zones clés.

Un chandelier japonais hors d'un contexte précis n'offrira aucune indice utile.

Les 3 éléments à observer sur une bougie Japonaise sont :

-La taille de la mèche s'il y en a une voir 2
-La taille de la bougie
-La fermeture de la bougie

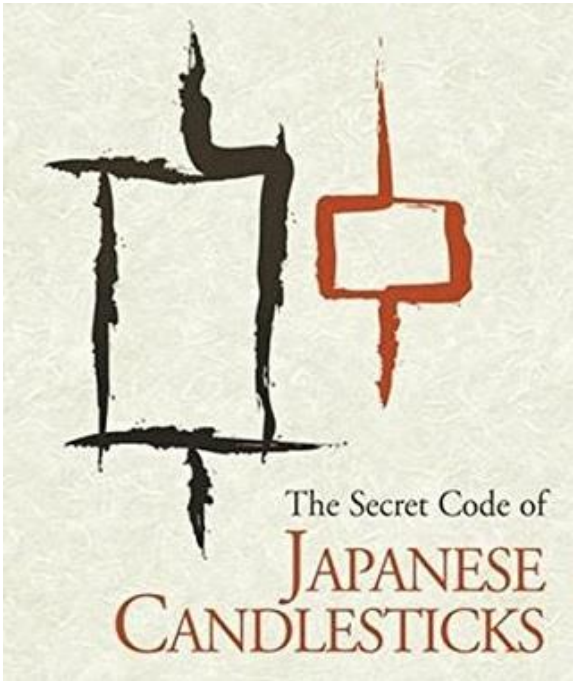

Importance des chandeliers japonais.

La mèche:

Plus la mèche est importante plus le rejet est intéressant et représente une force des acheteurs ou vendeurs.

Une mèche en bas de la chandelle signifie un rejet des acheteurs.

Importance des chandeliers japonais.

Une mèche en haut de la chandelle signifie un rejet des vendeurs.

Importance des chandeliers japonais.

Une mèche équivalente des deux coté signifie une indécision.

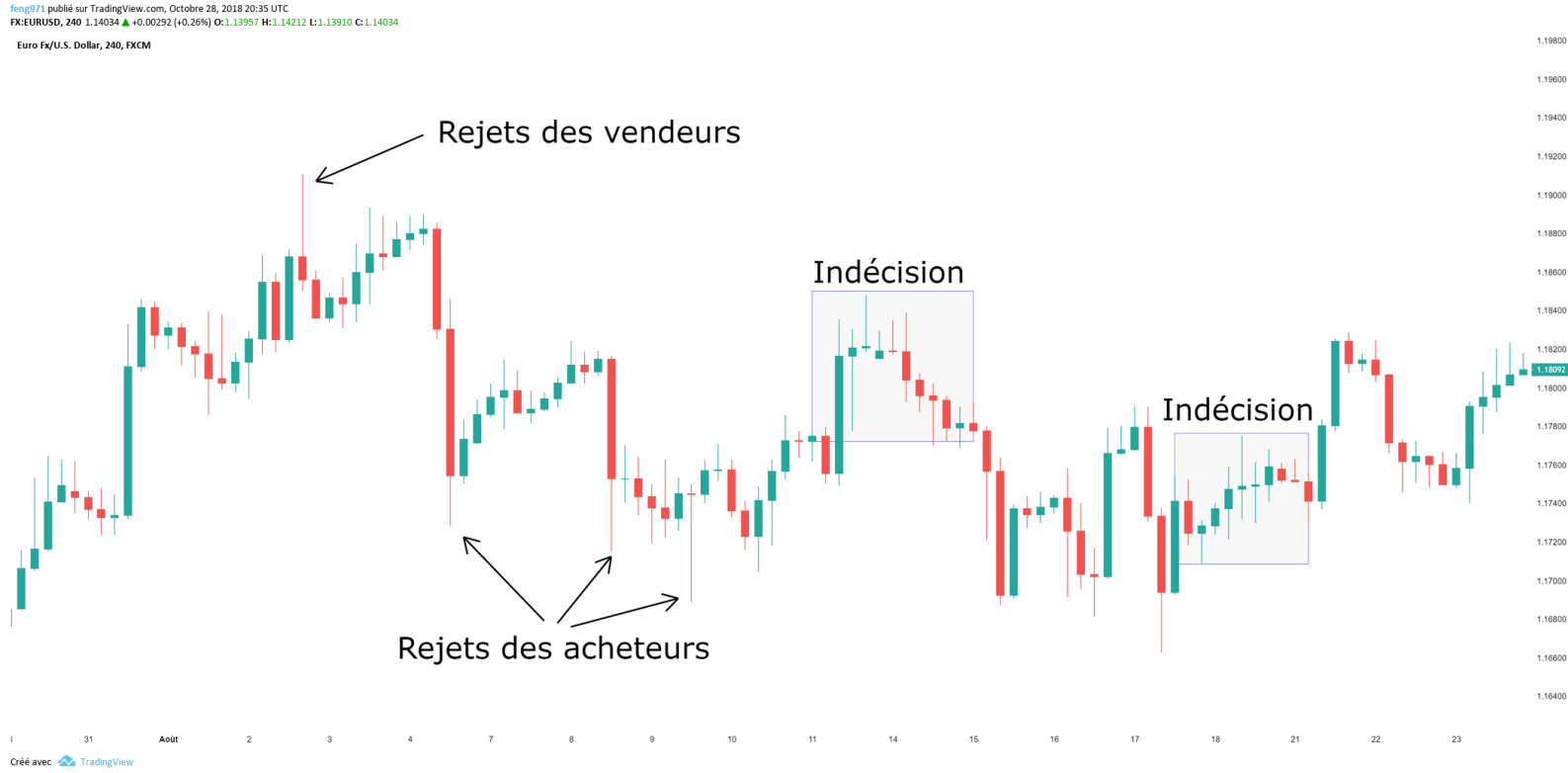

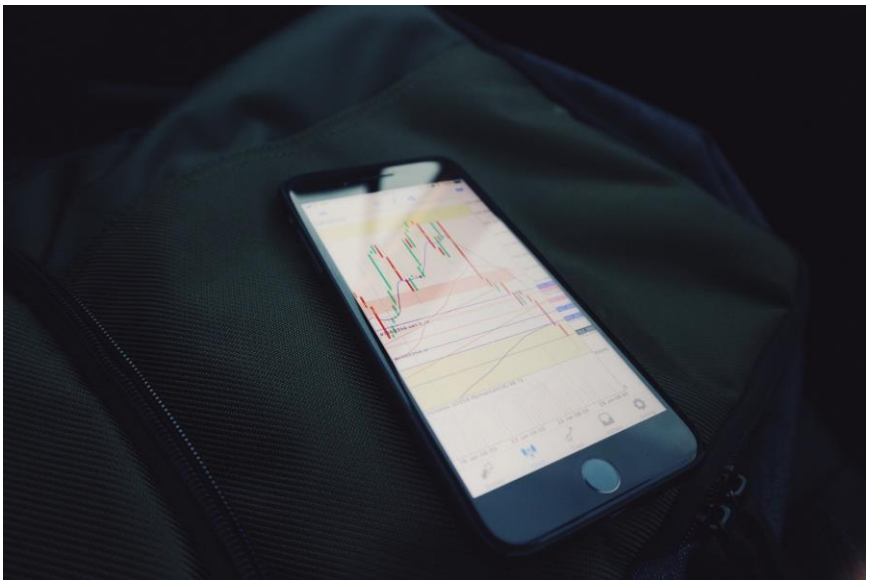

Importance des chandeliers japonais.

Pour identifier un « momentum » synonyme de force dans le mouvement il est important d'observer la taille des bougies.

De grandes bougies indiquent un mouvement important alors que de petites bougies indiquent une faiblesse dans le mouvement.

Le sens de fermeture de la bougie vous donne aussi une indication de qui entre les acheteurs et les vendeurs sont en train de prendre le dessus.

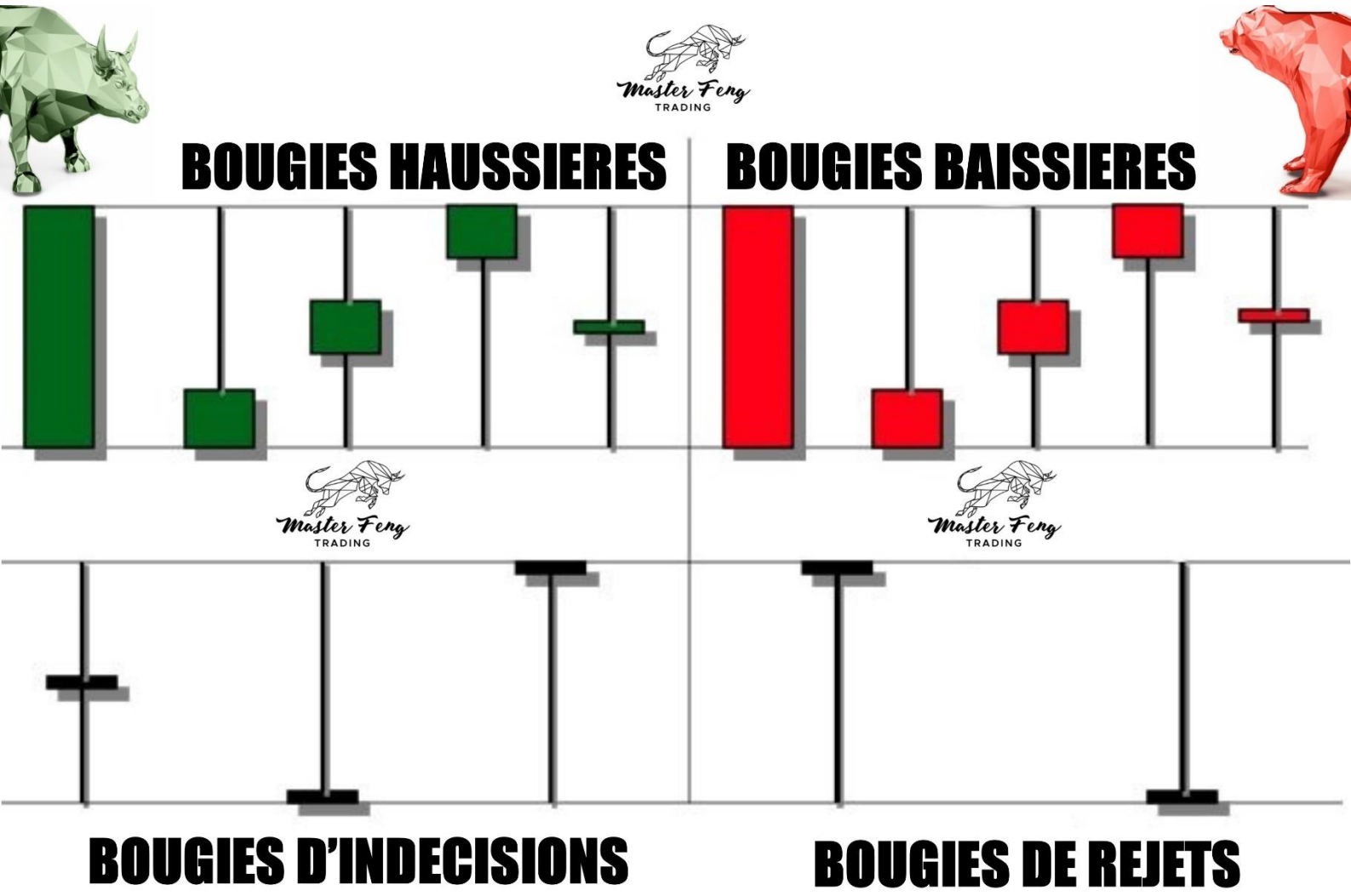

Quelques chandeliers à forte probabilité

Il existe des centaines de chandeliers japonais et il n'est pas utile de tous les retenir pour réussir dans le trading. Il vous suffit de connaître les chandeliers japonais qui offrent les meilleures probabilités.

Voici quelques exemples des meilleures bougies japonaises à retenir pour obtenir des entrées efficaces.

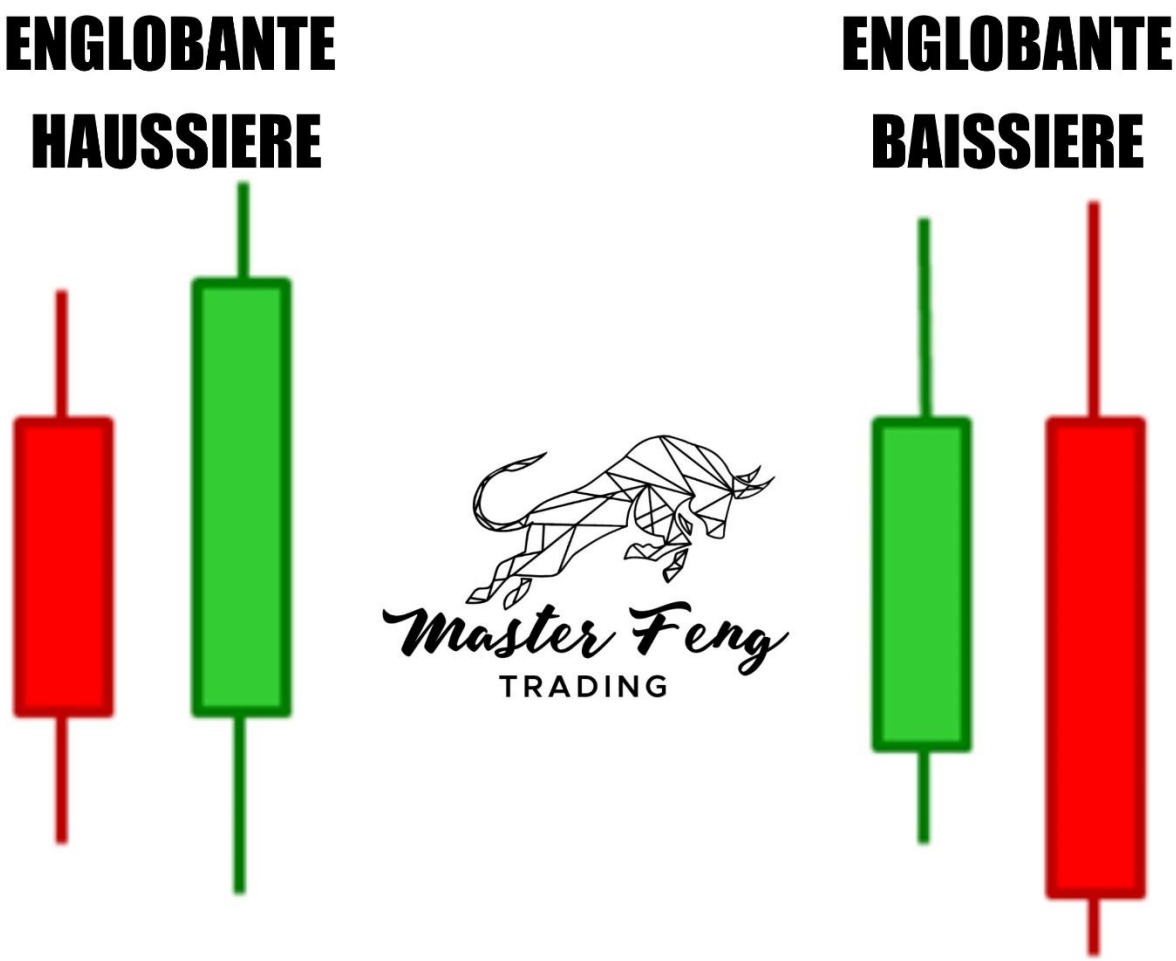

Quelques chandeliers à forte probabilité

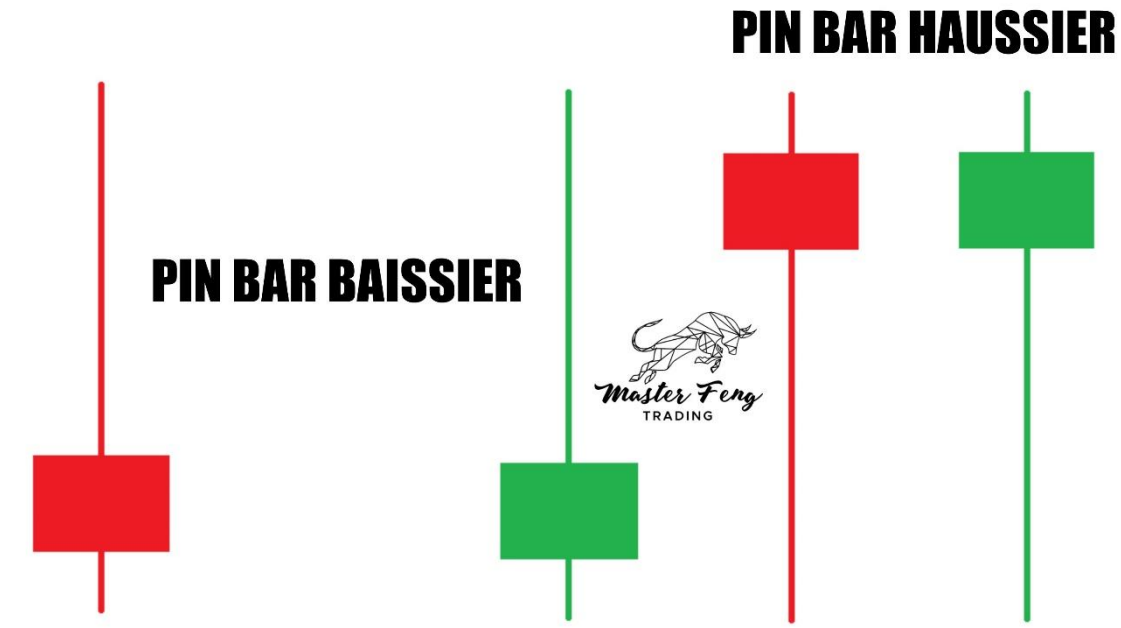

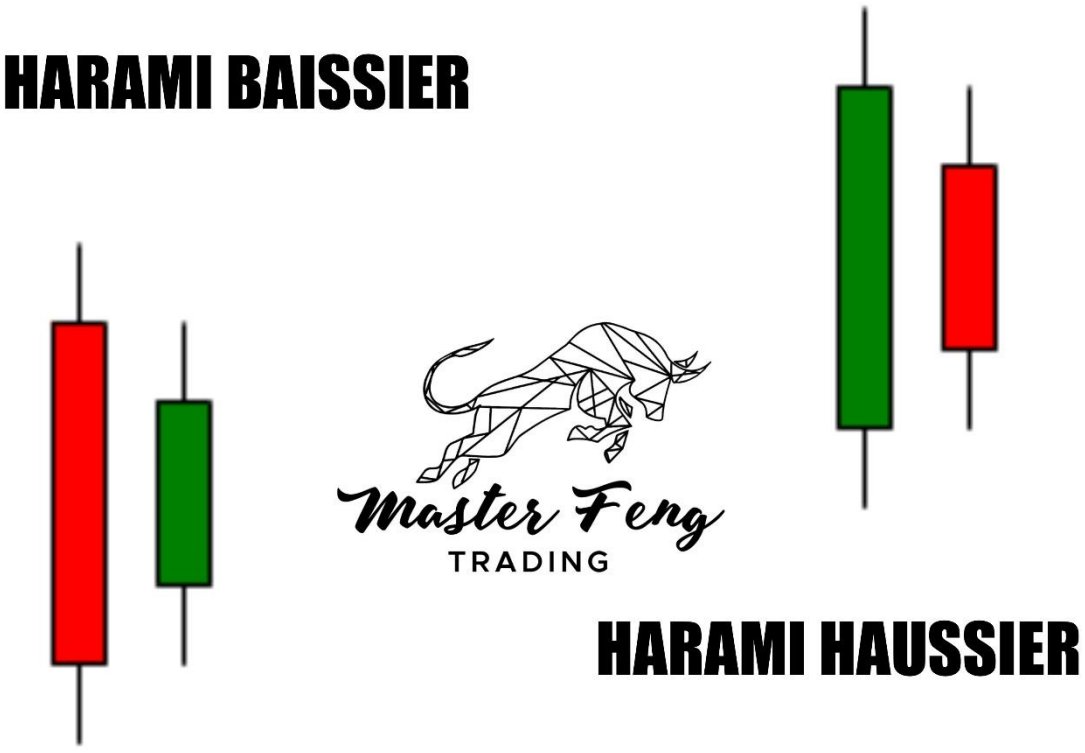

Quelques chandeliers à forte probabilité

Playlist de 4 vidéos utiles :

http://bit.ly/Chandeliersjaponais

Une stratégie 100% Price action basée sur les blocs de contrats des institutions.

Un bloc de contrat vous indique une zone de prix dans laquelle les banques ont dans le passé impliquées de forts volumes qui ont eu pour effet une hausse ou une chute brutale du prix.

Les institutions financières aimeraient agir de manière plus discrète mais les sommes astronomiques qu'elles impliquent créent automatiquement des mouvements visibles de tous.

Le plus important est de ne surtout pas chasser le prix mais d'attendre avec patience que le prix revienne pour agir avec de fortes probabilités.

Une stratégie 100% Price action basée sur les blocs de contrats des institutions.

Pour déterminer votre bloc de contrat prenez la bougie inverse qu gros mouvements et délimitez une zone. Pour une hausse brutale et conséquente prenez la dernière bougie baissiere avant la hausse. Pour une chute brutale, prenez la dernière bougie haussière avant la chute.

Respecter la tendance du time frame supérieur.

Vous trouverez sur votre graphique des blocs de contrats dans les 2 sens étant donné que les banques agissent aussi bien à l'achat que à la vente.

Dans ces conditions quels blocs de contrats privilégier ?

Ceux de la tendance de votre gros time Frame !

Si vous tradez par exemple en intraday ou en scalping donc en unité de temps m5-m15 vous allez alors regarder les blocs de contrats sur une tendance en H1-H4

Si vous tradez en swing donc en unité de temps H4-D1 vous allez privilégier les blocs de contrats sur une tendance en D1-W1

Une stratégie 100% Price action basée sur les blocs de contrats des institutions.

Que faire si le bloc de contrat n'est pas respecté ?

Cela arrivera, le trading est un business de probabilités et vous devez être préparés psychologiquement à subir des pertes durant votre parcours.

Il n'existe aucune technique infaillible mais il est possible de mettre les probabilités dans votre sens.

En cas d'invalidation de votre bloc de contrat, ne laissez surtout pas tomber et regardez comment agit le prix. Vous faites confiance aux mouvements du prix en temps réel et il est possible de rentrer dans un mouvement inverse si le prix vous montre une entrée avec une pattern.

Une stratégie 100% Price action basée sur les blocs de contrats des institutions.

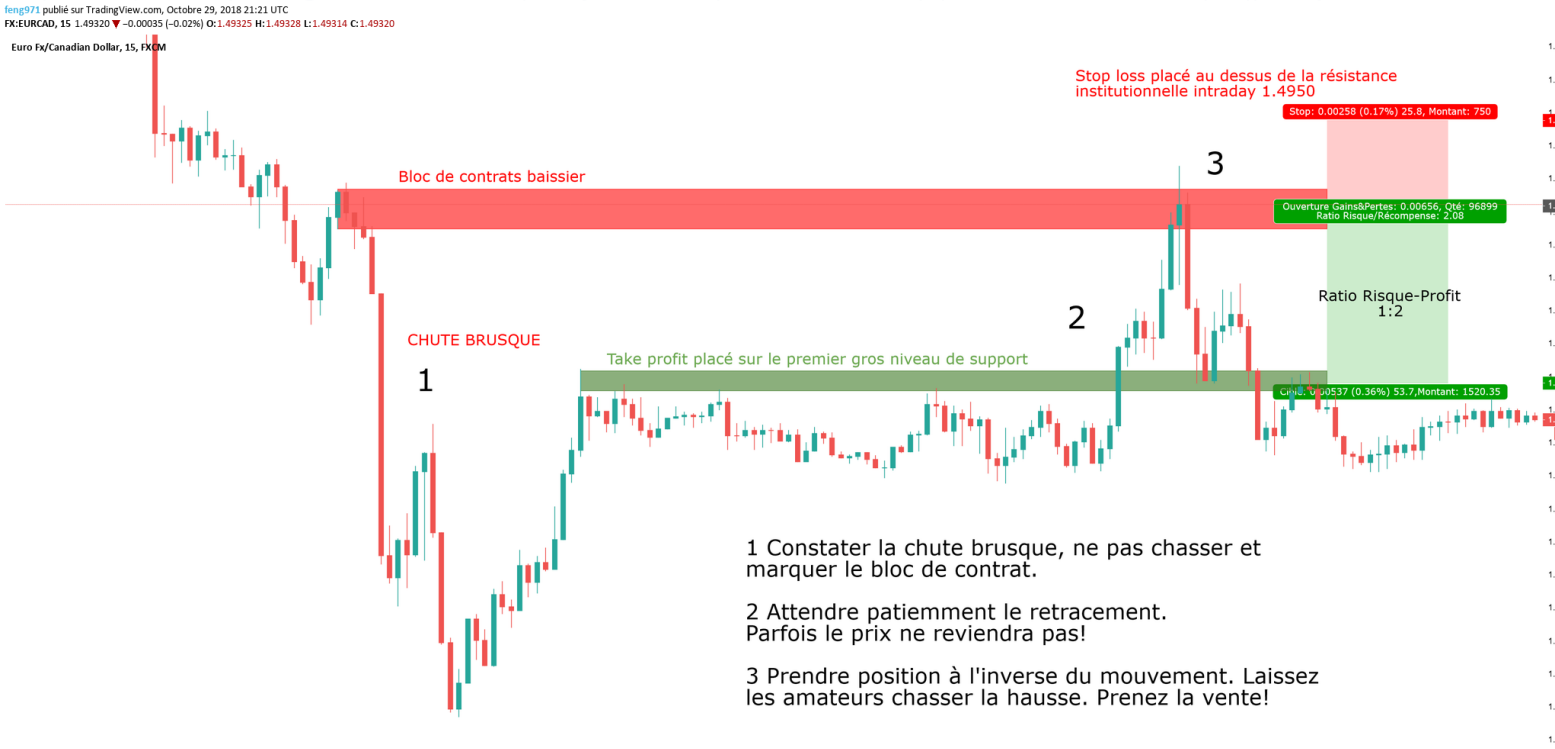

Une stratégie 100% Price action basée sur les blocs de contrats des institutions.

Conseils sur le choix de vos blocs de contrats :

Choisissez les mouvements les plus brusques et significatifs. Vous voulez surveiller uniquement les actions importantes des banques pour mieux situer le contexte du prix et vous positionner dans le même sens.

Si la taille du bloc vous parait trop importante, basculez sur l'unité de temps inférieure pour affiner votre bloc de contrat.

Plus le bloc dépend d'une unité de temps importante plus il a de poids. Ajustez vos objectifs en fonction de l'unité de temps de votre bloc de contrat. (Exemple pour un bloc de contrat en daily il est possible de viser 100-200 Pips mais un bloc de contrat en M15 vous apportera 30-50 pips en général).

Une stratégie 100% Price action basée sur les blocs de contrats des institutions.

En cherchant à vous positionner par rapport aux blocs de contrats vous gagnez plusieurs avantages stratégiques. Vous ne chassez plus le prix et vous ne subissez plus les fluctuations du marché. Vous attendez patiemment pour trader dans le même sens que ceux qui dirigent le marché.

Vous allez aussi réduire vos risques lorsque vous êtes impliqué dans un trade. Si vous voyez que le prix se dirige vers un bloc de contrats, vous aurez de bonnes raison pour couper votre position ou verrouiller partiellement votre trade.

Vous avez le choix entre prendre une entrée aggressive lorsque le prix touche votre bloc de contrat avec un meilleur ratio risque profit mais taux de réussite inférieur ou attendre une pattern de rejet pour avoir un meilleur taux de réussite mais un ratio risque profit moins intéressant car votre stop loss est plus large.

Vidéos utiles :

http://bit.ly/Blocsdecontrat

http://bit.ly/Bienidentifierlesblocs

Comment bien placer votre stop loss?

Bien placer son stop loss est souvent un casse tête.

La règle la plus importante à respecter est de ne surtout pas placer votre stop loss là ou la plupart des livres ou sites vous l'indiquent sur les précédents hauts ou bas. (sommets ou creux)

Les banques savent très bien où les liquidités se trouvent et pour conforter leurs prises de positions et obtenir la contrepartie nécessaire ils iront souvent « chasser votre stop loss » et induire en erreur les spéculateurs en mettant en œuvre de faux mouvements par exemple de fausses cassures.

Ne prenez pas de stop loss trop serrés pour laisser le marché « respirer » mais pas trop large non plus pour conserver un ratio risque profit intéressant qui ne vous poussera pas à obtenir un taux de réussite irréaliste.

Votre stop loss doit être placé derrière un niveau de support ou résistance qui invalide les motivations techniques de votre prise de position. Cela peut être un support ou résistance institutionnelle, un point pivot, une ligne de tendance ou encore un niveau de retracement du fibonacci.

Vidéo utile:
http://bit.ly/bienplacersonstop

http://bit.ly/eviterchasseauxstops

http://bit.ly/identifierchassestops

Ressources

Si les informations de ce guide vous ont plu alors vous trouverez beaucoup d'informations utiles dans les vidéos de formations complètes en accès libre sur ma chaîne Youtube. Plus de 20 Heures de vidéos pour tout niveaux de débutant à confirmé.

http://bit.ly/masterfengyoutube
(pensez à vous abonner !) ☺

Retrouvez des conseils quotidiens sur ma page Facebook

http://bit.ly/fbmasterfengtrading
(Pensez à liker la page) ☺

Vous êtes de plus en plus chaque semaine à profiter de mes revues hebdomadaires d'analyse technique sur 6 paires majeures et 4 indices postée tout les dimanches avec chaque semaine 800-1000 Pips offerts de setups. N'hésitez pas suivre les revues sur youtube!

Profitez de mes articles de conseils et astuces techniques et psychologiques envoyés chaque mercredi sur la newsletter pensez à vous inscrire gratuitement sur mon site web!
http://bit.ly/sitewebmasterfengtrading

Retrouvez un maximum d'informations et de conseils sur mon blog en cliquant sur ce lien :

http://bit.ly/blogmasterfengtrading

Master Feng
TRADING

Derniers mots

Félicitations à vous si vous avez suivi ce guide jusqu'ici alors vous avez déjà des bases sérieuses de Price Action et vous allez pouvoir commencer à vous entraîner.

Ce guide est le premier d'une longue série. J'ai prévu de nouveaux guides pour vous aider à vous améliorer dans votre trading avec aussi des conseils sur la psychologie mais aussi pour vous conseiller sur l'usage d'indicateurs ou d'outils d'analyse.

Votre réussite dépendra de vos efforts et de votre implication dans l'application des stratégies. Votre discipline est indispensable pour non seulement respecter votre plan mais également pour maintenir une gestion des risques stricte.

Le trading est un métier qui nécessite beaucoup de patience et votre succès se gagnera sur le long terme. Prenez le temps de maîtriser cette nouvelle compétence et vous serez étonné des bénéfices que cette activité peut vous apporter. Toutefois il est important de souligner que le trading comporte des risques et qu'il faut toujours prendre les précautions nécessaires pour ne pas perdre de l'argent que vous ne pouvez pas vous permettre de perdre.

Derniers mots

Ce guide est conçu à titre informatif et dans un but éducatif. Ce guide ne peut en aucun cas être pris pour un conseil en investissement financier ou des alertes de trading. Il est gratuit et ne peut être revendu.

Merci à tous d'avoir suivi je vous dis à très bientôt. N'hésitez pas à me poser vos questions sur mes réseaux sociaux.

Merci à tous pour vos encouragements et votre soutien. Vos témoignages de progrès et de gains me motivent à continuer chaque jour de poster et vous créer du contenu.

Bon trading à vous et rendez vous au sommet!